VALOR PÚBLICO

CRIAR CONDIÇÕES PARA O
EXERCÍCIO DA CIDADANIA,
AGINDO PARA GARANTIR A
LEGITIMIDADE DO PROCESSO
ELEITORAL, E ATUAR COMO
INSTRUMENTO PARA PROMOÇÃO
DA INCLUSÃO SOCIAL



Tribunal Regional Eleitoral
de São Paulo



VALOR PÚBLICO

O valor público refere-se aos benefícios gerados pela organização para a sociedade, que podem variar de acordo com a perspectiva ou com os atores, incluindo:

- ➔ Bens ou serviços que satisfazem os desejos de cidadãs, cidadãos e clientes;
- ➔ Escolhas de produção que atendem às expectativas de cidadãs e cidadãos no que se refere à justiça, equidade, eficiência e eficácia;
- ➔ Instituições públicas adequadamente ordenadas e produtivas que refletem os desejos e preferências de cidadãs e cidadãos;
- ➔ Justiça e eficiência na distribuição de recursos;
- ➔ Uso legítimo de recursos para realizar fins públicos; e
- ➔ Inovação e adaptabilidade às mudanças relativas a preferências e demandas.



CADEIA DE VALOR





A CADEIA DE VALOR É A REPRESENTAÇÃO GRÁFICA DE COMO ORGANIZAMOS OS PRINCIPAIS PROCESSOS DE TRABALHO (MACROPROCESSOS), DE FORMA A GERAR VALOR À SOCIEDADE

Esses processos são subdivididos em FINALÍSTICOS, DE APOIO e DE GOVERNANÇA, sendo que os processos finalísticos representam as atividades essenciais para o cumprimento da nossa missão institucional.



NOSSAS ENTREGAS

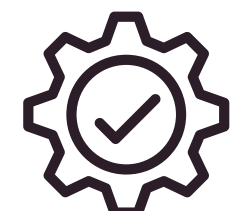

-  Integridade do processo eleitoral
-  Eficiência na prestação jurisdicional
-  Eficiência no atendimento à cidadã e ao cidadão
-  Diversidade e inclusão
-  Informações acessíveis, fidedignas e tempestivas

SOB O OLHAR ESTRATÉGICO

VALOR PÚBLICO TAMBÉM SE TRADUZ EM ATENDER AOS ANSEIOS DA SOCIEDADE POR MEIO DOS ÓRGÃOS POR ELA MANTIDOS

O TRE-SP construiu e aprovou, em 2021, seu Plano Estratégico para o ciclo 2021-2026.

Toda a elaboração da estratégia foi conduzida com o auxílio de instrumentos de participação que envolveram a sociedade, magistradas e magistrados, servidoras e servidores.

ACREDITAMOS QUE O QUE SE CONTRÓI EM CONJUNTO GERA MAIS ENGAJAMENTO E MELHORES RESULTADOS

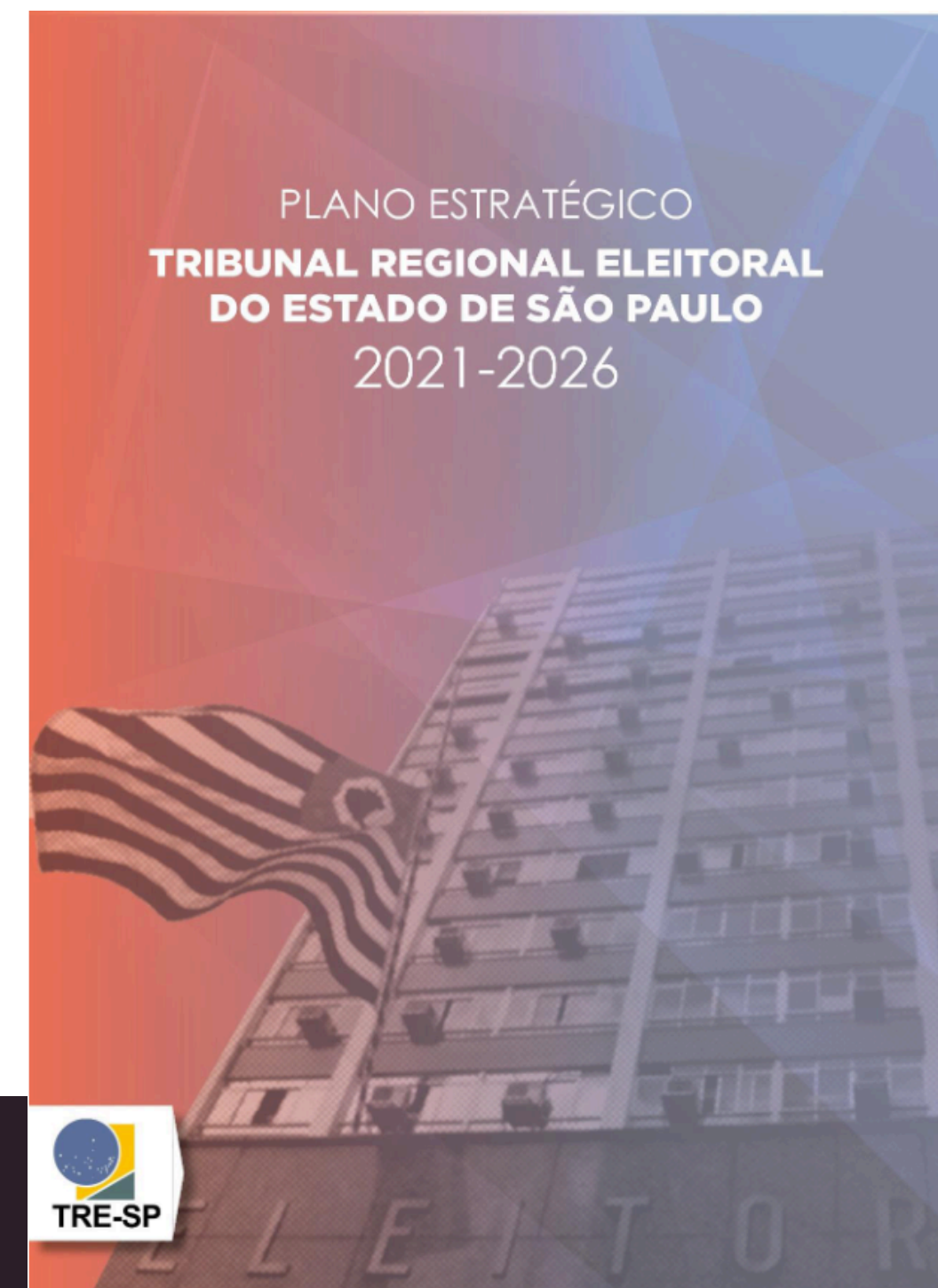

SOB O OLHAR ESTRATÉGICO

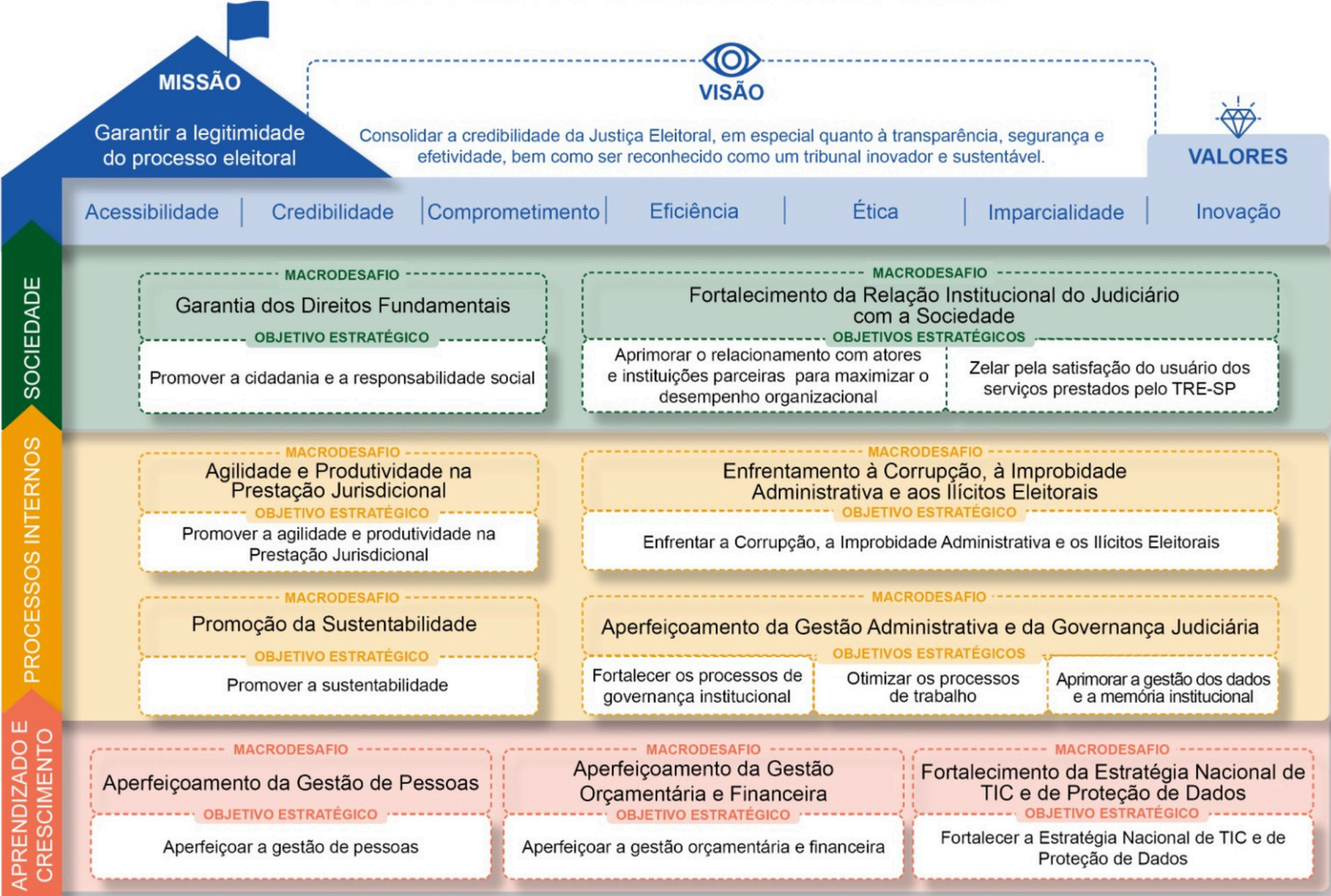

A GERAÇÃO DE VALOR PÚBLICO É O OLHAR PRIMEIRO E ÚLTIMO DA ESTRATÉGIA

Por esse motivo, a perspectiva **SOCIEDADE** ocupa a parte superior do Mapa Estratégico, traduzindo os principais objetivos de longo prazo de nossa organização.

SOB O OLHAR ESTRATÉGICO

MISSÃO

Garantir a legitimidade do processo eleitoral

VISÃO

Consolidar a credibilidade da Justiça Eleitoral, em especial quanto à transparência, segurança e efetividade, bem como ser reconhecido como um tribunal inovador e sustentável

VALORES

- Acessibilidade
- Credibilidade
- Comprometimento
- Eficiência
- Ética
- Imparcialidade
- Inovação

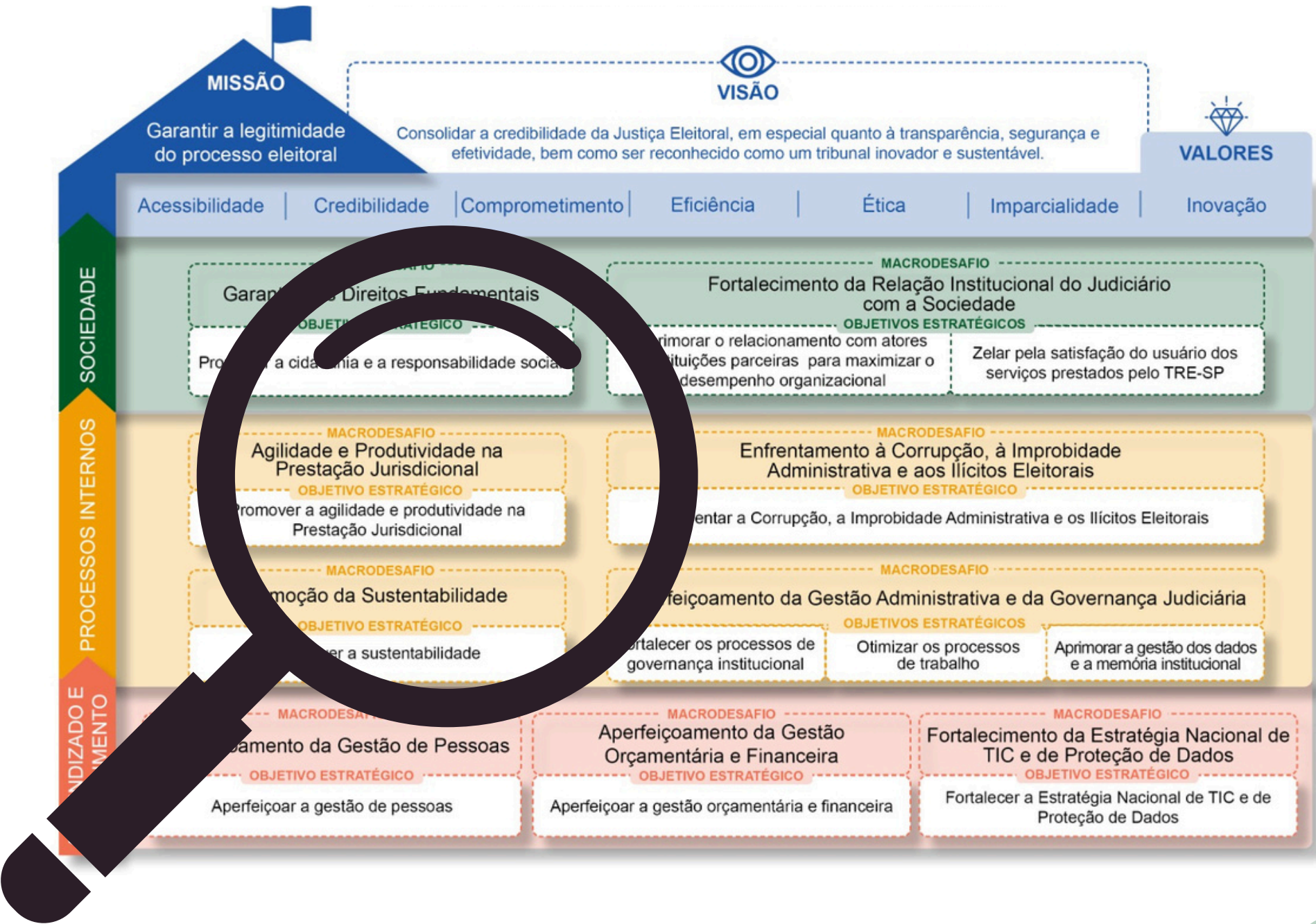

MAPA DE CONTRIBUIÇÃO PARA A AGENDA 2030

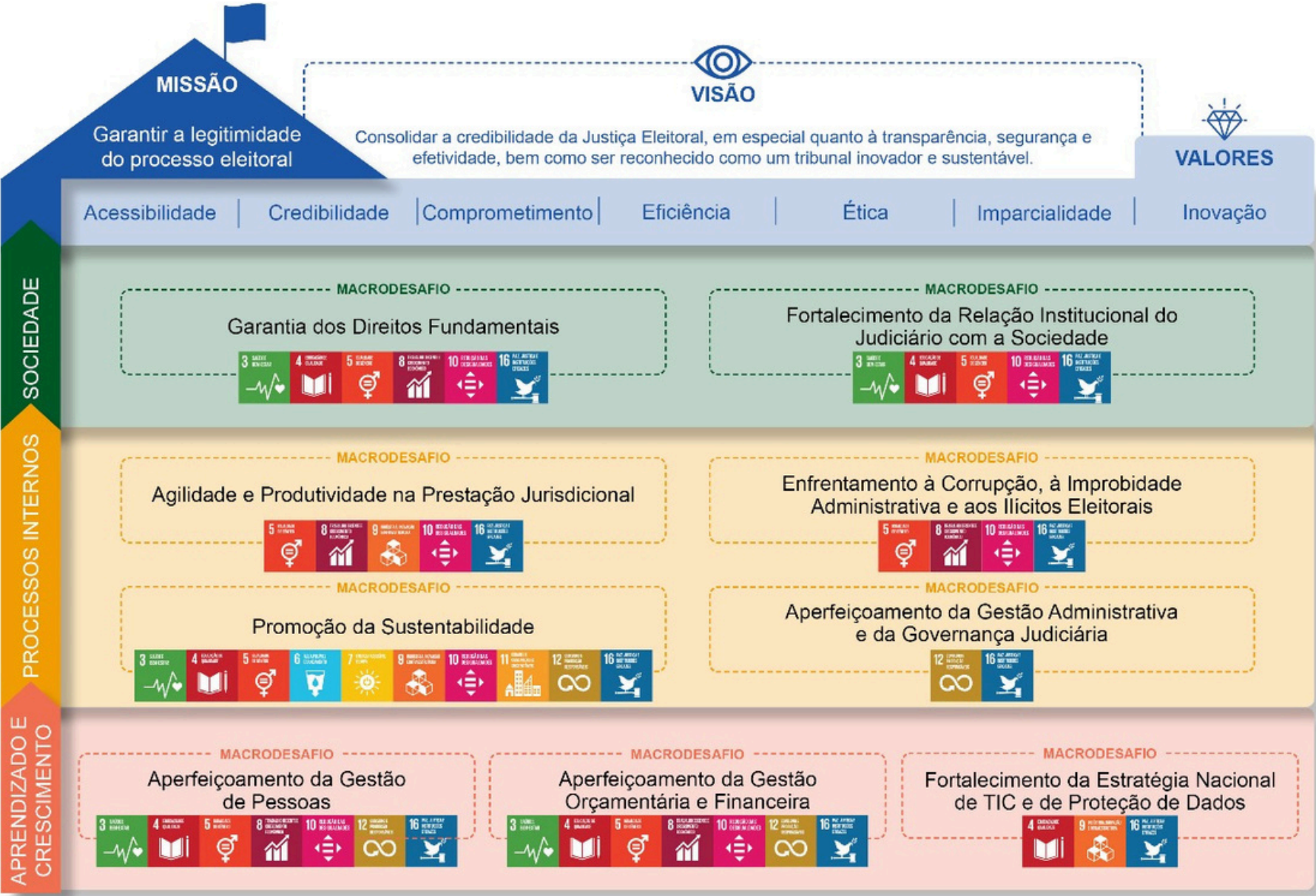

Olhar para a sociedade é também contribuir com os esforços de sustentabilidade e de acessibilidade. Por isso, nossa Estratégia está focada também em contribuir com a Agenda 2030 da ONU. Cada um de nossos objetivos de longo prazo (macrodesafios) foi associado a um ou mais Objetivo de Desenvolvimento Sustentável (ODS).



SOB O OLHAR ESTRATÉGICO

PARTICIPAÇÃO E INTEGRAÇÃO

Gerar valor público passa pelo aperfeiçoamento da gestão. Para tanto, foi instituído o Sistema Integrado de Planejamento – SIP (Portaria TRE-SP nº 143/2021). Como resultado, temos o alinhamento de todos os instrumentos de planejamento (estratégico e táticos) aos macrodesafios do período 2021–2026.



QUALIDADE DA GESTÃO PÚBLICA



SELO PRATA

Prêmio CNJ de Qualidade 2025
87,8% dos pontos possíveis
3º colocação dentre os tribunais eleitorais de grande porte

SELO DIAMANTE

Prêmio TSE de Qualidade Eleitoral 2025

SELO LINGUAGEM SIMPLES

Iniciativa que garante atendimento em Libras nas eleições foi premiada em 2024

SELO TRIBUNAL AMIGO DA PESSOA IDOSA

Reconhecimento do CNJ às ações efetivas voltadas à promoção dos direitos da pessoa idosa

iGovTIC-Jud
Excelência em governança de TIC pelo CNJ

iESGo

Nível aprimorado (78,28% dos pontos possíveis) no Índice de Governança e Gestão das Entidades do Setor Público

INTEGRIDADE DO PROCESSO ELEITORAL

A NOSSA MISSÃO É GARANTIR A LEGITIMIDADE DO PROCESSO ELEITORAL

Fazem parte das nossas entregas à sociedade ações que promovam um processo de votação e apuração de resultados transparente, limpo e justo, com ampla condição de participação e garantindo o direito de votar e ser votado, fortalecendo a democracia.

Essas entregas estão diretamente relacionadas às atividades que desenvolvemos para atender cidadãos e cidadãs, como a realização das eleições, a manutenção do cadastro eleitoral e do registro partidário, a prestação jurisdicional e o relacionamento com a sociedade.



O PLENO EXERCÍCIO DO VOTO E A LEGITIMIDADE DO PROCESSO ELEITORAL SÃO O CERNE DA NOSSA ESTRATÉGIA, E ESTÃO PRESENTES NA DECLARAÇÃO DE MISSÃO, VISÃO E VALORES DO TRE-SP

PROCESSO ELEITORAL

ELEIÇÕES SUPLEMENTARES

As eleições suplementares são realizadas sempre que há nulidade de votos que atinja mais da metade da votação para os cargos majoritários de Presidente da República, Governadora ou Governador e Prefeita ou Prefeito.

Também podem ser convocadas novas eleições quando decisão da Justiça Eleitoral importar no indeferimento do registro, na cassação do diploma ou na perda do mandato de candidata ou candidato eleito em pleito majoritário, independentemente do número de votos anulados.

No caso de eleições para Prefeita ou Prefeito, uma vez decidida a sua realização, as instruções são publicadas em resolução específica, aprovada pelo TRE, de acordo com o calendário estabelecido anualmente pelo Tribunal Superior Eleitoral.

Em 2025, foram realizadas as seguintes eleições suplementares no Estado de São Paulo para os cargos de Prefeita ou Prefeito e Vice-Prefeita ou Vice-Prefeito nos municípios de:

Município	Zona Eleitoral	Data da Eleição	Eleitorado	Locais de Votação	Seções Eleitorais
Neves Paulista	72ª Mirassol	06/04/2025	7.084	4	22
Eldorado	148ª Eldorado	06/04/2025	11.006	18	50
Panorama	175ª Tupi Paulista	08/06/2025	10.037	6	39
Mongaguá	189ª Itanhaém	08/06/2025	50.585	17	147
Bocaina	241ª Dois Córregos	08/06/2025	8.629	5	31
Guatapará	293ª Ribeirão Preto	03/08/2025	5.767	3	20
Sales Oliveira	81ª Orlândia	14/09/2025	8.389	2	30
Guará	60ª Ituverava	07/12/2025	14.052	6	48

PROCESSO ELEITORAL TRANSPARÊNCIA

NO PROCESSO ELEITORAL, A TRANSPARÊNCIA É ESSENCIAL PARA PROMOVER A CONFIANÇA PÚBLICA E PARA FORTALECER A LEGITIMIDADE DO PROCESSO DEMOCRÁTICO

Assim como ocorre nas eleições ordinárias, nas eleições suplementares de 2025 toda a documentação relacionada aos pleitos foi publicada em nosso site, permitindo que cidadãos, cidadãs, pesquisadores, pesquisadoras e entidades fiscalizadoras verifiquem as informações disponíveis, contribuindo para o fortalecimento da integridade eleitoral.

Esses dados estão disponíveis em:

<http://www.tre-sp.jus.br/eleicoes-2024/dados-arquivos-e-relatorios>



DATA	MUNICÍPIO	RESOLUÇÃO	TABELAS DE CORRESPONDÊNCIAS	DIVULGAÇÃO, NOMEAÇÕES CANDIDATURAS E RESULTADOS
07/12/2025	Guará - 60ª ZE - Ituverava	Resolução TRE-SP nº 675/2025 - 16/10/2025	Tabela de correspondência esperada de seção Tabela de correspondência esperada de contingência Tabela de correspondências efetivadas	DivulgaCandContas Editais Resultado da Votação Boletins de Urna
14/09/2025	Sales Oliveira - 081ª ZE - Orlandia	Resolução TRE-SP nº 673/2025 - 17/07/2025	Tabela de correspondência esperada de seção Tabela de correspondência esperada de contingência Tabela de correspondências efetivadas	DivulgaCandContas Editais Resultado da Votação Boletins de Urna
03/08/2025	Guataporá - 293ª ZE - Ribeirão Preto	Resolução TRE-SP nº 672/2025 - 12/06/2025	Tabela de correspondência esperada de seção	DivulgaCandContas Editais Resultado da Votação

PROCESSO ELEITORAL

MESÁRIAS, MESÁRIOS E OUTROS COLABORADORES

Nas eleições suplementares de 2025, a Justiça Eleitoral paulista contou com a atuação de mais de 1.500 mesários e mesárias, mais de 200 profissionais de apoio logístico e mais de 100 auxiliares nos locais de votação, garantindo o pleno exercício do voto pelos cidadãos e cidadãs no dia do pleito.

Para a convocação dessas pessoas, o TRE-SP vem modernizando os seus processos internos de forma a reduzir o gasto de recursos públicos.

Atualmente, as convocações são feitas, majoritariamente, por meio do envio de mensagens via e-mail e whatsapp, gerando economia de recursos naturais e financeiros



A “Área do Mesário”, publicada no nosso site, apresenta funcionalidades para colaboradores e colaboradoras convocados, tais como confirmação da convocação, acesso à carta de convocação, atualização de dados de contato e informações sobre treinamento.



PROCESSO ELEITORAL

INCLUSÃO POLÍTICO-ELEITORAL



Desde 2022, o TRE-SP promove o **Programa de Inclusão Político-Eleitoral**, que tem como objetivo ampliar a participação de **povos e comunidades tradicionais** e de **pessoas em assentamentos rurais** no processo eleitoral, mediante compreensão das necessidades dessas pessoas e elaboração de planos de ação para superação dos desafios encontrados.



Em 2025, o Tribunal visitou 22 comunidades tradicionais, sendo 8 quilombos, 12 aldeias indígenas e 2 comunidades caiçaras. Assim, essa Justiça Especializada realizou 2206 requerimentos de alistamento eleitoral desde o início do programa e, em parceria com outros órgãos, já viabilizou a emissão de outros 968 documentos com fins civis, sociais e jurídicos.

PROCESSO ELEITORAL

EMPRÉSTIMO DE URNAS ELETRÔNICAS

A cessão de urnas e do sistema de votação específico, por empréstimo, em eleições parametrizadas, encontra-se disciplinada pela Resolução TSE nº 22.685/2007 e, no âmbito do TRE-SP, pela Resolução TRE-SP nº 157/2004.

O atual cenário político-social, especialmente a conjuntura enfrentada pela Justiça Eleitoral desde 2018, marcada por ataques à confiabilidade das urnas eletrônicas, reforçou a necessidade de um novo olhar sobre as solicitações de cessão do sistema eletrônico de votação.

Nesse contexto, torna-se ainda mais relevante difundir a segurança do sistema eletrônico de votação, inclusive por meio de sua utilização pela sociedade em momentos distintos das eleições oficiais. Essa aproximação contribui para que o eleitorado, e mesmo futuros eleitores e eleitoras, desenvolva maior familiaridade com as urnas eletrônicas, fortalecendo a confiança no processo eleitoral.

Em 2025, quase 20 urnas eletrônicas foram cedidas para atender aos seguintes pleitos:

ENTIDADE REQUERENTE	UE'S EMPRESTADAS
Conselho Municipal dos Direitos da Criança e do Adolescente de Itaberá	1
Conselho Municipal dos Direitos da Criança e do Adolescente de Ubatuba	18

EFICIÊNCIA NA PRESTAÇÃO JURISDICCIONAL

Na nossa Cadeia de Valor, um dos processos finalísticos é a **Prestação Jurisdiccional**, que também é uma das atividades-chave do Modelo de Negócios do TRE-SP.

O macrodesafio Agilidade e Produtividade na Prestação Jurisdiccional busca aperfeiçoar esse processo, de modo a gerar mais benefícios à sociedade.



A cada ano, o Conselho Nacional de Justiça define, de forma colaborativa, uma série de metas relativas à prestação jurisdiccional, nas quais o TRE-SP se destaca em seu cumprimento.

METAS NACIONAIS DO PODER JUDICIÁRIO - 2024

STATUS EM 31/10/2025

META 1



Julgar quantidade maior de processos de conhecimento do que os distribuídos no ano corrente, excluídos os suspensos e sobrestados no ano corrente

Status parcial: 99,63%

META 2



Identificar e julgar até 31/12/2025, 70% dos processos distribuídos até 31/12/2023 e todos os processos de conhecimento pendentes de julgamento há 6 anos (2019) ou mais

Status parcial:

* Distribuídos até 31/12/2023: 130,53%

* Processos de conhecimento pendentes de julgamento há 6 anos: 80,70%

META 4



Identificar e julgar até 31/12/2025, 90% dos processos referentes às eleições de 2022 e 50% dos processos referentes às eleições de 2024, distribuídos até 31/12/2024, que possam importar na perda de mandato eletivo ou em inelegibilidade

Status parcial: 88,89% (2022)
186,5% (2024)

META 9

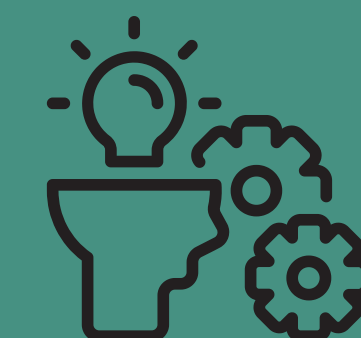

Implantar, em 2025, um projeto oriundo do laboratório de inovação, desenvolvido em conjunto com outro tribunal ou órgão da Adm. Pública, com benefícios à sociedade e relacionados à Agenda 2030

Status final: 100%

EFICIÊNCIA NO ATENDIMENTO À SOCIEDADE

Consideramos que o alcance da nossa visão de futuro, “Consolidar a credibilidade da Justiça Eleitoral, em especial quanto à transparência, segurança e efetividade, bem como ser reconhecido como um tribunal inovador e sustentável”, pressupõe o investimento na consolidação da imagem institucional e o fortalecimento dos mecanismos de transparência e de atendimento ao cidadão.

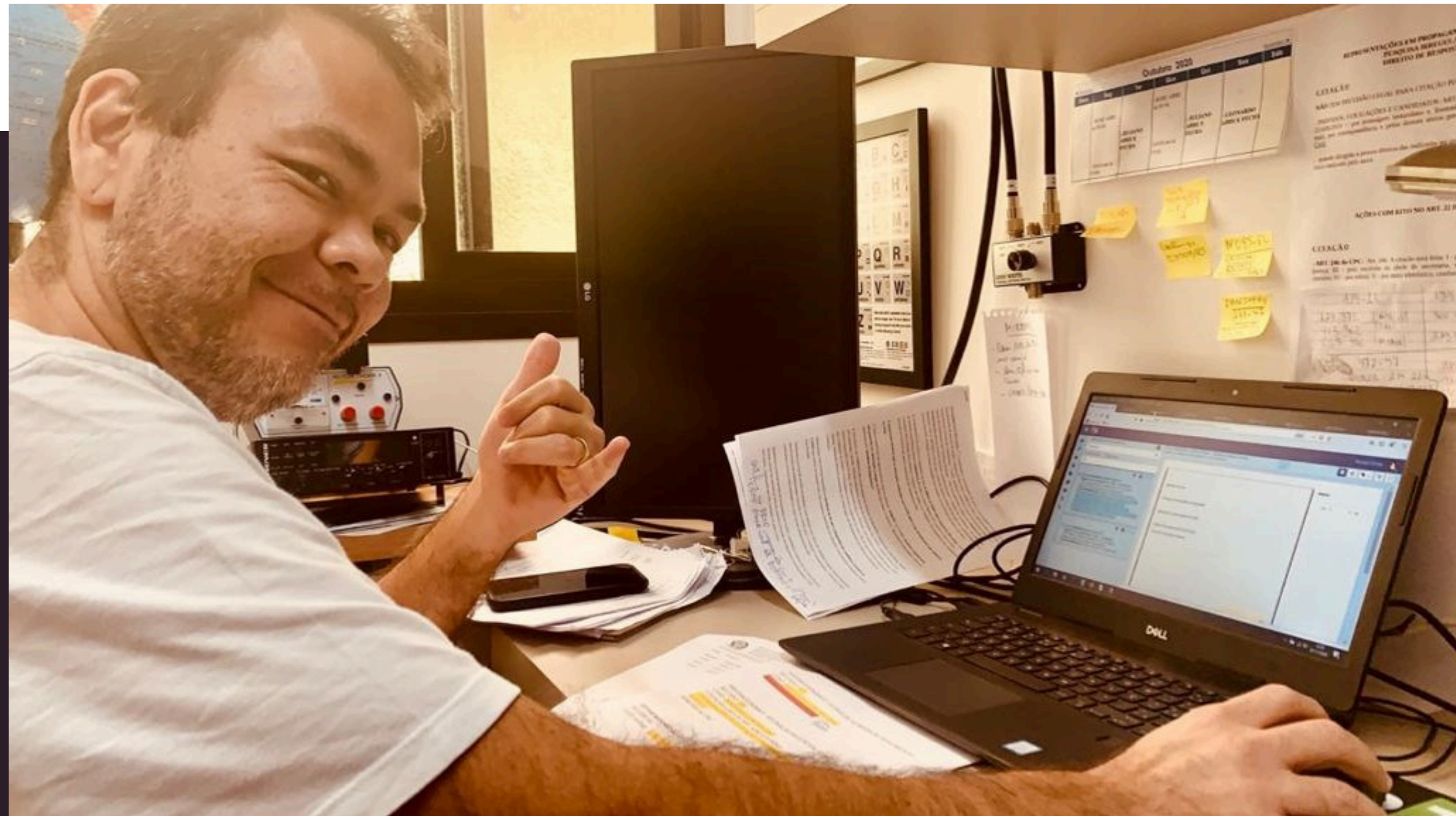

Para tanto, disponibilizamos diversos canais de comunicação com as cidadãs e os cidadãos, promovendo, assim, o macroprocesso finalístico Relacionamento com a Sociedade, dando publicidade e transparência às informações institucionais.

EFICIÊNCIA NO ATENDIMENTO À SOCIEDADE



ATENDIMENTO

Atendimento realizado pelos 393 cartórios eleitorais do Estado.

1.304.174

CENTRAL DE ATENDIMENTO AO ELEITOR (148)

24.424

Fornecimento de informações, por telefone, referentes aos serviços eleitorais.

CARTA DE SERVIÇOS AO USUÁRIO

3.970.694

Visualizações

Informação à sociedade sobre os serviços prestados pela Justiça Eleitoral paulista

SEÇÃO DE ATENDIMENTO AO CIDADÃO

345

Recebe pedidos de informação (Lei de Acesso à Informação) e requisições de titulares de dados pessoais (Lei Geral de Proteção de Dados).

SEÇÃO DE APOIO À OUVIDORIA

714

Atende demandas relativas a solicitações, reclamações, denúncias, sugestões e elogios.

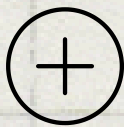

REDES SOCIAIS

X (Twitter) >> 14.965 seguidores

Facebook >> 107.714 seguidores

Instagram >> 46.847 seguidores

Threads >> 8.702 seguidores

TikTok >> 12.072 seguidores

LinkedIn >> 4.541 seguidores

YouTube >> 24.200 seguidores

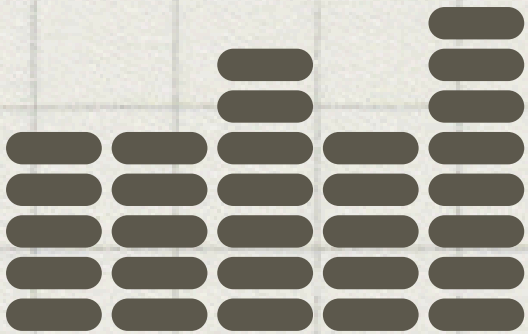

A comunicação direta com o público é feita por meio de sítio na internet (www.tre-sp.jus.br), bem como pelas redes sociais, como Instagram, Facebook, Threads, Twitter e TikTok – sendo que as redes sociais vêm ganhando relevância como canal direto e interativo de aproximação e diálogo com a sociedade.

EFICIÊNCIA NO ATENDIMENTO À SOCIEDADE

O MACRODESAFIO “GARANTIA DOS DIREITOS FUNDAMENTAIS” BUSCA LEVAR A TODAS AS PESSOAS O ACESSO AOS SERVIÇOS PRESTADOS PELA JUSTIÇA ELEITORAL



Fazemos parte do projeto **Pop Rua Jud**, que tem como objetivo aproximar o Poder Judiciário das pessoas em situação de rua, proporcionando atendimento em diversas frentes.



Em 2025, participamos de 9 mutirões e obtivemos o seguinte resultado:

2.354

**requerimentos
de dispensa
de pagamento
de multa**

4.655

**títulos de
eleitor
emitidos**

EFICIÊNCIA NO ATENDIMENTO À SOCIEDADE



Buscando estender nosso atendimento, mantemos ativas 211 parcerias com Prefeituras do estado de São Paulo. Esse projeto, chamado Parceria Cidadã, proporciona acesso aos serviços digitais da Justiça Eleitoral com o auxílio das Municipalidades, que colocam à disposição dos cidadãos e cidadãs equipamentos e pessoal para prestar auxílio. Já realizamos 76.178 atendimentos desde a implantação do projeto, em 2023, sendo 17.976 em 2025.

Além disso, dando cumprimento à Res. CNJ nº 508/2023, participamos da implantação de **4 Pontos de Inclusão Digital – PIDs**, que também permitem acesso aos serviços digitais da Justiça Eleitoral e já prestaram 131 atendimentos desde a sua inauguração, em 2024.



**Ponto de
Inclusão
Digital**

📍 Anhembi – 41ª ZE/SP

📍 Bom Sucesso de Itararé – 57ª ZE/SP

📍 Barra do Turvo – 228ª ZE/SP

📍 Campos Novos Paulista – 83ª ZE/SP

INFORMAÇÕES ACESSÍVEIS, FIDEDIGNAS E TEMPESTIVAS

O processo finalístico Relacionamento com a Sociedade também integra a nossa Cadeia de Valor.

Por isso, a entrega de **informações acessíveis, fidedignas e tempestivas, em linguagem simples e acessível**, sobre os diversos serviços prestados, sobre os canais de atendimento do TRE-SP, sobre a legislação eleitoral, sobre a preparação adequada dos locais de votação, assim como o **adequado tratamento das pessoas com deficiência e mobilidade reduzida**, bem como a atualização permanente da Carta de Serviços ao Usuário do TRE-SP, dentre outros temas de interesse público, representam a atuação do TRE-SP na criação de valor público para a sociedade.

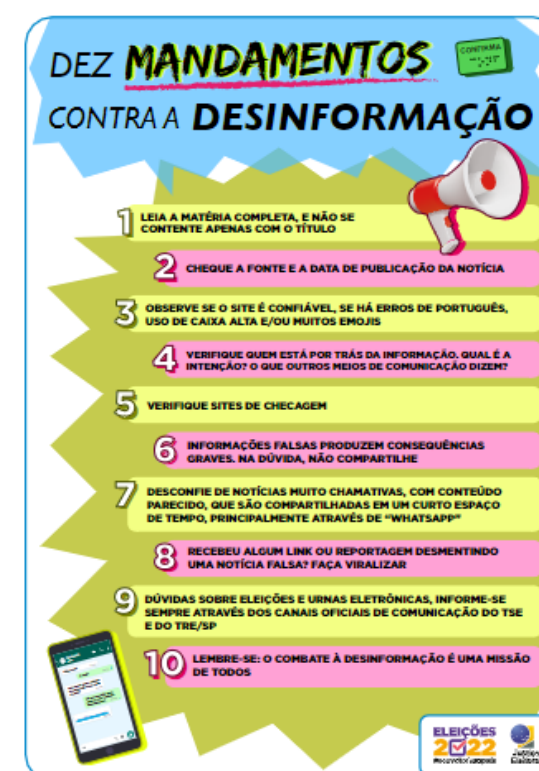

ACESSIBILIDADE, DIVERSIDADE E INCLUSÃO



DIÁLOGOS TRANSFORMADORES

Os eventos ocorreram ao longo dos meses de maio a novembro de 2025 e reuniram o corpo funcional da Justiça Eleitoral paulista e a sociedade em geral, com o objetivo de debater temáticas relacionadas Equidade Racial, Linguagem Simples, População em Situação de Rua, Comunidades Quilombolas, Intolerância religiosa, LGBTQIAP+, Direitos Humanos, Mulheres em situação de vulnerabilidade, Etarismo e ao Capacitismo, em uma série de debates e mesas de conversa.

PROGRAMA TRANSFORMAÇÃO



O programa tem como objetivo fomentar a adoção de políticas afirmativas que possibilitem a redução das desigualdades, com a inclusão social no mercado de trabalho de mulheres integrantes de grupos vulneráveis.

Em 2025, foi assinado contrato de serviço de limpeza e conservação predial que atendeu aos requisitos da Resolução CNJ nº 497/2023, resultando na contratação de 2 mulheres em situação de vulnerabilidade.

ACESSIBILIDADE, DIVERSIDADE E INCLUSÃO

SETEMBRO ACESSÍVEL

uma conversa sobre os
caminhos possíveis para o
enfrentamento do capacitismo



24 de setembro
15:00



Marco Pellegrini



Silvia Grecco



Juan Ocampo
Bernárdez

Transmissão pelo YouTube

@trespjusbr



Acessível em Libras



SETEMBRO ACESSÍVEL

O evento virtual ocorreu em 24/9/2025 e teve como objetivo promover a conscientização sobre ações de inclusão das pessoas com deficiência e debateu o enfrentamento do capacitismo. A iniciativa foi realizada em comemoração ao Dia Nacional de Luta da Pessoa com Deficiência.

O evento teve como público-alvo magistrados e magistradas, servidores e servidoras, colaboradores e colaboradoras da Justiça Eleitoral e a sociedade em geral.

CARTILHA

POP RUA JUD

Orientações para a participação da Justiça Eleitoral nos mutirões de atendimento às pessoas em situação de rua.



Descrição: Capa da Cartilha Pop Rua Jud. Ao fundo, sob tonalidade roxa, a imagem noturna de uma rua pouco iluminada. A rua atravessa transversalmente a parte inferior da imagem. Em primeiro plano, na parte esquerda inferior, a silhueta de uma pessoa sentada na calçada. Em segundo plano, no centro da imagem, do outro lado da rua, pessoas agasalhadas estão sentadas e deitadas na outra calçada, em frente a comércios com portas fechadas. Na parte superior direita, o logotipo do Pop Rua Jud sobre fundo branco. Logo abaixo, alinhado à esquerda, o título do documento em fonte branca: "Cartilha Pop Rua Jud - Orientações para a participação da Justiça Eleitoral nos mutirões de atendimento às pessoas em situação de rua." Abaixo do título, alinhados horizontalmente, os símbolos dos ODS's 1, 5, 8, 10, 16 e 17. Na parte inferior, da esquerda para a direita, sobre fundo branco, os logotipos do SampaLab e do Tribunal Regional Eleitoral de São Paulo.



A RUA TAMBÉM VOTA: Cartilha Pop Rua Jud

Material desenvolvido com o objetivo de promover a inclusão político-eleitoral de pessoas em situação de rua por meio dos mutirões itinerantes. O material demonstra o compromisso da instituição com a cidadania e com a garantia do exercício de voto por todas as minorias.

PACTOS NACIONAIS

A entrega de valor público passa também pelo alinhamento entre os diversos órgãos do Poder Judiciário na busca pela construção de uma sociedade mais justa. Assim, aderimos aos **Pactos Nacionais do Poder Judiciário pelos Direitos Humanos e pela Equidade Racial**.

A adesão ao Pacto Nacional do Poder Judiciário pelos Direitos Humanos tem como uma de suas entregas a criação da **Unidade de Monitoramento e Fiscalização das Decisões do Sistema Interamericano de Direitos Humanos** no âmbito do TRE-SP (*conheça mais sobre a unidade acessando o QR-Code abaixo*). Buscamos, assim, garantir a observância dos tratados internacionais de direitos humanos e a utilização de jurisprudência da Corte Interamericana de Direitos Humanos.

Já a adesão ao Pacto Nacional do Judiciário pela Equidade Racial conduz o TRE-SP a implantar iniciativas que combatam e corrijam as desigualdades raciais, buscando eliminar o racismo estrutural.

A adesão a esses pactos também apresentam como entrega de valor público a implantação dos protocolos para julgamento com perspectiva de gênero e com perspectiva de raça do Poder Judiciário.



PACTO NACIONAL
DO JUDICIÁRIO PELA
EQUIDADE
RACIAL

PACTO NACIONAL DO JUDICIÁRIO PELOS
DIREITOS HUMANOS



CONSELHO
NACIONAL
DE JUSTIÇA

Unidade de Monitoramento e
Fiscalização de decisões da Corte IDH



SUSTENTABILIDADE E INOVAÇÃO

Nossa missão, nossa visão e nossos valores também estão focados em inovação e sustentabilidade, como forma de contribuir para a construção de uma sociedade mais justa e democrática.

Acreditamos que investir em um futuro sustentável é parte fundamental da estratégia institucional, uma vez que a responsabilidade socioambiental é um dever de todo agente público.



O TRE-SP considera a responsabilidade socioambiental parte fundamental de sua estratégia institucional, adotando um modelo de gestão que promove a sustentabilidade ambiental, econômica, social e cultural. A materialização desse compromisso se dá com sua Política de Sustentabilidade (Res. TRE-SP nº 562/2021), que engloba a redução de impacto ambiental (consumo e resíduos), a eficiência econômica e o fomento ao bem-estar e diversidade no trabalho.

SUSTENTABILIDADE E INOVAÇÃO



GOVERNANÇA CLIMÁTICA



Desde 2021, mantemos a realização dos inventários de emissão de gases de efeito estufa e aprimoramos a governança climática, alinhando nossas ações ao Programa Justiça Carbono Zero, instituído pela Resolução CNJ nº 594/2024.

Os dados coletados nos inventários subsidiam o Tribunal na tomada de decisão estratégica sobre as ações de redução de emissões mais impactantes, cumprindo um papel crucial na mitigação da emergência climática.

Este é um projeto conduzido pelo Laboratório de Inovação e Objetivos de Desenvolvimento Sustentável do TRE-SP (Sampalab), a partir de técnicas de inovação que agregam valor aos trabalhos realizados.

O Guia de Inventário de Emissões de GEE, que orienta a medição e gestão do carbono institucional e já foi utilizado por mais de 23 Tribunais ao longo do país, conquistou o 4º lugar no 2º Prêmio de Responsabilidade Social do Poder Judiciário (CNJ) em 2025.

SUSTENTABILIDADE E INOVAÇÃO



GOVERNANÇA CLIMÁTICA

Elaboramos o Plano de Descarbonização como nosso principal instrumento de planejamento climático, em conformidade com a Resolução CNJ nº 594/2024, que instituiu o Programa Justiça Carbono Zero.

Sua finalidade é promover a descarbonização em nossa organização e alcançar a meta de neutralidade de carbono até 2030.

O Plano detalha as ações, projetos, cronogramas e objetivos baseados nos três pilares fundamentais do programa — inventariar, reduzir e compensar as emissões de Gases de Efeito Estufa (GEE).



Plano de Descarbonização

Tribunal Regional Eleitoral do Estado de São Paulo

O que o Poder Judiciário está fazendo hoje para garantir um futuro sustentável?

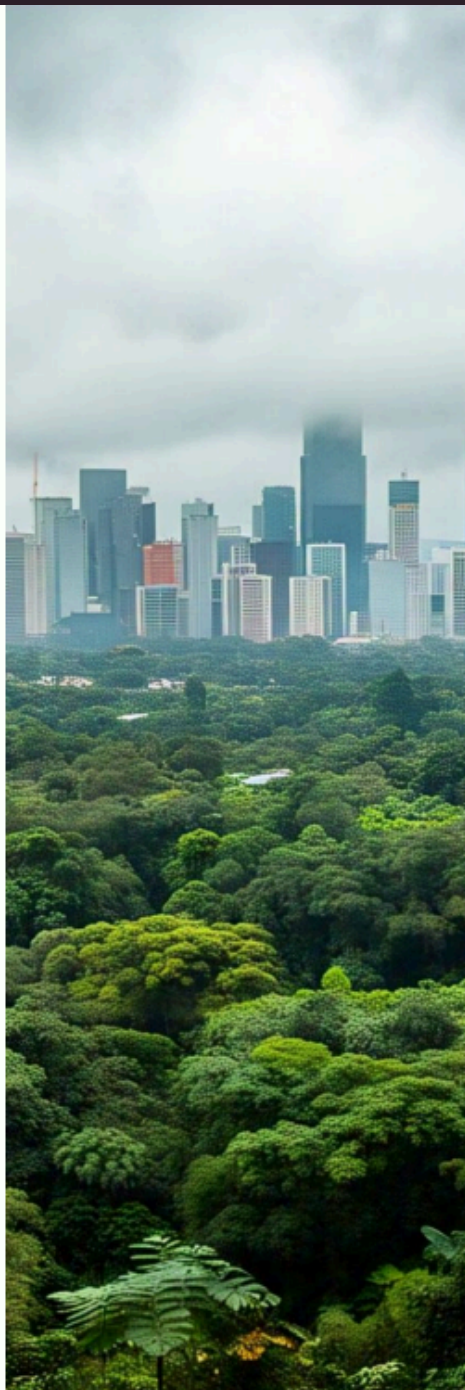



Tribunal Regional Eleitoral
de São Paulo

2025